華字日報

印刷所在威靈頓街門牌第五號
(電話第二百二十七號)
(新聞紙第壹萬五千五百七十五號)

CHINESE MAIL
5, WELLINGTON STREET,
HONGKONG CHINA.
Cable Address: WAHTSZPO
Telephone No. 327
No. 15575 MARCH 25 FEBRUARY

本報代理掛號處

省城代理處
榮陽大街鴻雁寄
十七甫建龍新街梁炳南
省城威廉公司 益記
佛山普開記 福昌典
澳門代理李利義
能文記 時藝軒 威廉
公司 萬昌盛 谷部烏
石塘仔 知足軒 汕頭陳
源記 新會城顯 貢映相
樓 江門舊椰街 九如
石龍打石街隆記 山貨店

星房虛昴停印
週年銀九元
每月價銀八毫
遠近郵費酌加
閏月報費照加

(督印人何醫威)

正金銀行告白

敬啟者本銀行設立在日本橫濱創設自西歷壹千捌百捌拾年集備資本日金四千八百萬元正收備資本日金三千萬元正另盈餘項積日金壹千八百九十萬員正 總銀行設在橫濱并分枝各行於日本東京 神戶 大阪 長崎 英國倫敦 法國利安 美國紐約 舊金山 [illegible] 檀香山 孟米 架剌吉打 中國上海 北京 漢口 天津 青島 牛莊 鐵嶺 旅順 安東 遼陽 奉天 大連灣 長春 哈爾濱等埠經開多年本行專做滙兌附揭生意支收各事定然快捷安當公平買賣 貴客賜顧祈爲留意是荷 香港正金銀行司理人小野謹啟

荷蘭銀行

名公啟者本銀行創自壹千捌百弍拾四年茲將本年三月壹號開設本港銀行收足資本伸英金四百壹拾陸萬六千磅另盈餘積項七拾叁萬四千四百陸拾捌磅英金總行在淹士達綸寫字樓在八打威 本行在南洋及英美各屬經開多年專做買賣滙兌附揭生意○茲將附銀息價列左十二個月週息四厘算 六個月週息三厘半算 三個月週息三厘算 日息週息二厘算 貴客賜顧請移玉到本辦房面商買賣價錢交收銀兩務期妥善仰祈留意是荷 壹千九百零六年
三月廿六號 代司理人温利士謹啟

萬國寶通銀行廣告

啟者本行實備資本銀壹千五百萬元總行設在美國紐約埠各枝行分設於 華盛頓 英京 孟咪 架剌吉打 星架波 庇能 香港 廣州沙面 北京 小呂宋 宿務 上海 橫濱 舊金山 墨西哥 巴剌嗎 幷設代理於 高路薈 馬打剌士 仰江 暨角 八打威 三巴壟 四厘嗌 西貢 廈門 漢水 漢口 天津 神戶 等華香港寫字樓設在皇后大道中九號門牌 諸君如有滙兌附揭銀兩請移玉到本辦房與商堂面商價錢格外將就盤 祈留意是荷
壹千九百十五年 三月十日
香港萬國寶通銀行司理人馬素謹啟

廣東銀行有限公司廣告

Bank of Canton Ltd HONGKONG

本銀行係華商集股自設按照英例辦理在德輔道中第六號開張設枝行於省城濠畔街三百五十號專接中外各國各埠滙兌及附貯按揭等項生意厚爲爭圓體挽利權便工商起見故壹切交易格外克已 請君賜顧壹律歡迎

附貯息價列
任便期弍厘○三個月三厘○半年期四厘○壹年期四厘半○均計週息
民國弍年三月廿壹總司理陸蓬山披露

交通銀行廣告

啟者本銀行資本庫平足銀壹千萬兩開辦多年信用昭著專辦銀行壹切交易各項存款無論定期活期壹律收儲承辦電滙信滙滙票無不穩捷公道素承各界推許現正籌畫推廣內外分行爲客商謀種種便利之法以助交通事業之進行商所 惠顧是禱

○總行 北京
○分行 東三省 營口 奉天 長春 吉林 孫家台 蓋平 鐵嶺 哈爾濱 遼陽 錦縣 新民屯
直隸省 北京 天津 張家口 保定 海甸 勝芳 順德 北通州 唐山 豐鎮 石家庄
山西省 大同 陽高
山東省 濟南 濟寗 棗莊 德州 烟臺
河南省 開封 焦作 周家口 漯河 道口 彰德 鄭州 信陽 洛陽
江蘇省 上海 無錫 浦口 揚州 徐州 鎮江 蚌埠
湖南省 長沙 湘潭 常德 衡州 寶慶
湖北省 漢口 宜昌 沙市
江西省 九江
安徽省 蕪湖
外海埠 香港 星架坡

香港分行設在文咸東街茲將息價開列於後
拾弍個月週息五厘 六個月週息四厘
三個月週息三厘半 日息弍厘
甲寅歷十月十八
香港交通銀行經理人梁季典謹啟

此最上等花露水久西國貴介殷實之家無不採用
發售處九龍彌頓道十八號美先地亞甸沙
德律風九龍一五五

馮君壽初之書照併錄左

挽安氏西藥公司鈞鑒敬啟者鄙人於客歲春間忽得陽虛之症加以不善調理故曰益沉重致令形容枯槁肢體疲憊因而精神頓減氣血隨衰則頭暈目眩耳鳴心悸或則腰疼膝痛盜汗骨蒸種種病情莫可言喻屢延中西醫士調治無如藥石不靈似此情形自念萬無生理嗣有友人勸服
貴公司秘製保腎丸鄙人以爲杯水車薪無濟於事姑且試之甫服壹瓶略見微效欣然再購數瓶連日常服不旬日間其病若失迄今精神矍鑠倍勝於常方知
貴公司秘製保腎丸大有回天再造之功起死返魂之力鄙人感恩罔極無以相酬爰誌數言并呈小照幸望登諸報端俾同病者知所問津焉草此并候 道安
粵東南海馮壽初鞠躬

背痛者腎虧也 宜治腎

圖中寓意

腰痛背痛風濕水腫
麻木小便諸疾石淋
腎炎此丸大有奇效

挽安氏秘製保腎丸

各埠藥房均有發售
每瓶洋壹元二角 每打拾二員
上海北京路拾五號 挽安氏西藥公司謹啟

香港上海滙豐銀行廣告

茲將香港本行附貯息項列左
（計開）
三個月期週息二厘半算
六個月期週息三厘半算
十二個月期週息四厘算
壹千九百十三年 三月二十
總司理人史帖薩啟

香港有利銀行廣告

茲將香港本行附貯息項列左
長期 三個月週息叁厘算
六個月週息四厘算
十弍個月週息四厘算
日息以週息弍厘算
壹千九百十四年七月壹號 本行兼辦理各埠滙兌事務 司理人連頓啟

愛蘭白利代乳粉確有起死回生之能力如欲知其底蘊請看下列証書可也

愛蘭百利有限公司執事諸先生大鑒弟業醫數十年每逢病人肢體孱弱非長服滋補之品難臻完善不論老幼均必令其向廈門之大藥房購買
貴公司之代乳粉長服近最效驗者莫如醫三都一邱氏婦症成膈食粒米不占口者已經年矣諸醫縮手無策或勸其吸烟延年弟囑其服三號麥液粉每日六次幾歷十餘天症即轉機繼後日夜思食不輟至三月來已如常人無異身體亦豐肥厚此症之得挽回未始非麥液粉之功弟令病家登報誌謝幷勸鄙以表
貴公司之代乳粉確有起死回生之能力焉此寸啓專請
台安
廈門僑厝墓獅頭內陳筱騰鞠躬

各埠大藥房均有發售

愛蘭漢百藥公司開設上海北京路第十八號

商自來血記不得假冒

服法功效之說明

一國之盛衰在於民而一身之強弱則在於血氣血充者夫固強國強種之原料也現今爲鐵血相爭之時代故吾人所急當研究而不可緩者固莫此血氣若血自來血乃適出現今日此自來血之力爲各國皇家所許可風行西土已數十年西國人民莫不如之珍寶如英國倫敦之皮皮台根白餘年之大藥廠均皆精功製造今本藥房用以助他山之法不憚辛勞特運原料來華發行至今業已銷去數萬萬打凡心虧血少因而體弱無力者一經嘗服均得益血壯體之効果西人最精養血之法故能人人體質強壯無文武之別我華同胞切莫輕視此自來血蓋其中實有絕大之能力也

一 小兒液水不足先天虧弱常苦多病或至四五歲尚未能行走此即氣血不足之明證疳積童癆即因之而成凡五歲至九歲小兒可於每飯後服自來血一小匙羹每日三次開水冲服自能身壯骨健百病不侵幼時血足到老無恙

一 婦女經水不調或經痛經冷服之非但調經且能種子母體既健所生之子必自強健

一 婦女向缺運動血氣不和終日悶坐憂傷抑鬱致肝火上升日有腰痠脚痛四肢浮腫麻木無力者每飯後服一大匙羹開水冲服日服 次七日之後血分日見充足肝火不升胸懷暢快決無鬱悶煩悶之苦而腰痠脚痛者諸患亦即消化

一 男人壯年時後天失調或先天不足或房勞過度最易消耗血液以致面黃肌瘦或憂勞過度精神困倦四肢痠軟無力頭暈眼花脚氣水腫腎虧精薄肝胃呆腦空耳鳴夜夢不安遺洩等患者一連服一月則面色必漸紅潤以前消耗之血漸能補足即諸患悉除自然身壯而力健矣每飯後服一大匙羹日服三次開水冲服

一 文人一刻苦用功思慮過度以致心血耗盡面色如紙骨瘦如柴或破金吐紅精神衰耗者可於每飯後服一大匙羹日服三次開水冲服日後漸能心力壯健血氣充盈常服必能身體肥胖獲益非淺

一 年老人血氣衰耗精神困頓肌色枯燥胃呆脾弱者如上法服之自能胃開脾健肌潤骨健精神日見強旺常服能烏鬚黑髮動步輕健有返老還童之妙

大瓶二元 每打二十元
小瓶一元二角 每打十二元

總發行所上海四馬路五洲大藥房
發行處香港上馬路五洲大藥房分局
各大藥房大商店均有發售

香港永樂街門牌四拾壹號
瑞昌西藥行發售

乙卯正月初七日

辦房閱看無不詳釋意義備極歡迎此佈
乙卯正月廿六日

疳積花塔餅

每罐價銀 大弍員正 大壹員二五 中六毫 小弍毫五

此餅功用神奇馳名最遠因其形象似塔故俗以花塔餅呼之耑治脾胃虛弱五疳積聚生痰化虫以以致皮黃骨瘦腹現青筋時見肚痛洩下白泡白痢多生四肢漸爲消減若不急治必多難保惟服此餅自然虫積消化且培補脾胃肌肉日長無論孩童長幼有病服之立能愈病無病服之亦可開胃進食永無積滯之虞誠保赤扶元之聖藥

乳白鰵魚肝油

每罇價銀 大捌毫 小五毫

此油善治身體虛弱房事過度水少火燥久咳內傷頸生瘰癧及小兒筋骨軟弱面黃肌瘦等症服之立見奇功因此魚油乃本藥房參用除痰去濕散毒袪風諸品所以服者不獨其病若失且可壯身固本延年益壽也

千九百拾肆年伍月廿壹號香港屈臣氏大藥房謹啟

昭隆泰

上等 馳名

傢私洋貨 鐵床銅床 金銀時鏢 毛彩線衫 氈帽草帽 男靴女鞋

影相鏡箱 沖片藥料 乾片膠紙 非林膠片 影相什物 無有不備

中環德輔道廿六號 昭隆泰啓

甲寅歷又五月初七 二六

燕醫生去風藥

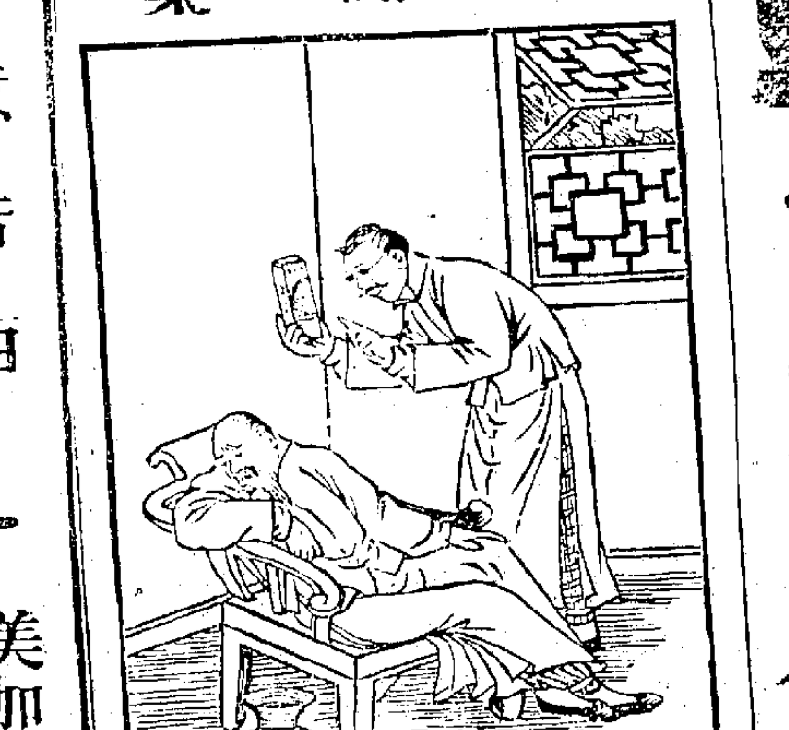

凡有水濕腹痛以及小兒急慢驚風等症服之燕醫生去風藥立見功效夏時備用尤爲相宜可稱可與獨步此藥煖胃舒筋暢腸消化藥並用吗蒙 中外請至中國各大藥房均有代售 二廿

美加尼亞生髮香油

此爲天下最著名之生髮香油能使髮軟如絲光可鑑人新髮密生脫髮不落更使蒼白者還其本來顏色且用此油者頭腦常覺清爽世上所有之髮油無此全美者而其香氣馥郁聞者心醉是其餘事耳更有小瓶貯辦欲試用者請修書聞取不取分文

不二價公司及售西藥店洋貨店均有零沽

總發售處香港燈籠洲怡和街捌號香港總代理人蔡國忠

總製造人印度孟米加美尼亞香水公司

甲寅歷二月念二日啟 七十二

注意告白

啓者本公司總寫字樓設在英國今再設專理中國內地綫務寫字樓在香港干諾道弍號門牌三樓本公司各款綫轆所定之價務求公平維持商艱茲將英國製造通行之嘜開列如下 鑽鍊嘜 抓嘜 孔雀嘜 兎嘜 羊頭嘜 另各款甚多不能盡錄本公司存有各款現貨應客市售隨時陸續有到決無滯市之虞倘蒙 光顧請移玉到本公司寫字樓定購可也此佈

甲寅歷 結月十四 香港英商綿華綫務總公司謹啓 三二一

羅士洋行

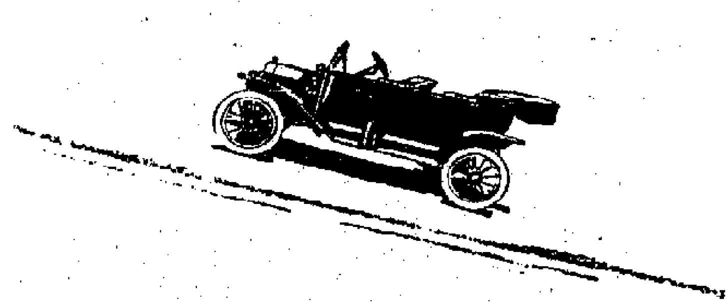

本公司常有電輪脚車及自由電車大小各種機器無不機靈巧妙精美絕倫且所價格外從廉自信無人出其右誠以科公司馳名中外聲播寰球近欲推張遠東生意故特托本公司全權經理該自由電車每輛定價至少壹千叁百伍拾元欵式太多餘照增價 貴客如欲採買各種機器請移玉到德輔道中四號地下本公司機器貨辦房閱看無不詳釋意義備極歡迎此佈

請買辦

啓者茲有洋行係做出入口大生意者欲請壹買辦五萬元担保要香港實業地紙作接如欲就職者請問雪廠街太子行寶臣史篤士及孖士打律師此佈

乙卯一千九百壹拾五年弍月初八日 三月廿日 三六

承項告白

啟者本堂頂受香港上環永樂東街門牌八十四號廣榮泰洋貨生意全盤招牌舖底貨物賬目傢私等壹概頂與本福昌堂承受准於陰歷弍月十四日在庚先狀師寫字樓交易清楚仍用回廣榮泰字號加入與記二字開張以前廣號所欠廣榮泰貨賬等項請交到本號蓋回廣榮泰與記圖章方爲實據至前廣榮泰有欠各人貨賬揭項以及担保等項俱歸舊人自理概與新承頂人無涉特此預告以免後論

承項人福昌堂謹啟

乙卯弍月初七日 三五

出項生意告白

啓者香港上環永樂東街門牌八十四號廣榮泰洋貨生意今因商務不佳生意歇業今我泰股東一願將廣榮泰字號招牌舖底貨物賬項傢私等一概出頂與福昌堂承受准於陰歷弍月十四日交易清楚此後廣榮泰生意盈虧係承受人事業概與舊人無涉特此聲明

乙卯弍月初七日 廣榮泰股東何宜春 鄭子昌 戴冠章 披露 九四

遺失電燈股票告白

啟者蔡寶善占到佛山光華電燈股份有限公司寶字第十二號股份收條一百股岑伯銘占到寶字第九十弍號股份收條一百股郭瑞初占到增字第九十三號股份收條三十五股今因遺失已到光華公司報明將來另照領回股票但以上所列號數遺失股份收條如有別人執得作爲廢紙特字佈告

乙卯年正月十八 蔡寶善 岑伯銘 郭瑞初 同啟 六二

告示

華民政務司爲出示曉諭事照得每歲清明重陽兩節上墓者所燒紙帛及串炮等物偶有不愼恒足致災故凡壹屆上墳之候以備監督卽派人役到塲巡視看護園林茲特通諭諸色人等知悉掃墓之事政府實不欲干預嗣後凡上墳焚化紙帛務小心謹愼妥爲看理必俟其化燒淨盡始行離去至燒放炮竹尤不宜亂行拋擲以免焚如倘自示之後仍復如前疏忽致殃草木則政府雖欲不干涉亦不可得矣各宜凜遵特諭

壹千九百壹拾五年三月廿四日示

乙卯弍月初八日

請接生者注意

近年來婦女之業接生者幾於無處無之非云妙手卽曰新法西法究其能有眞學問者實寥寥無幾不知接生一道苟非學問充足手段靈敏則於產婦嬰兒之生命必有危險之虞此實生者多而少有能如胡師奶者師奶本港那打素醫院之畢業生也於接生一道手段靈敏而作事小心學問淵深而絕無傲氣其受皇家特聘於今數載婦孺之受其賜者不知凡幾不論貧富無不一律相視弟等之受師奶惠賜良多故特登報介紹俾一般欲請接生者知所問津焉

師奶寓西營盤新東街十八號三樓

介紹人 賴詠棠 譚泰滌 謝秋潭 何郁文 伍勵勝 潘葆庭 馬展德 鄭昌儀 黃璧秀 程逸亭 鄭少馮 周成韜 同啟

乙卯年二月初五 四四

收盤告白

啟者中環永和街廣合號自辛亥年開張做舊銅鐵生意原與集聯福堂黎時靄翁華樹堂黎景唐曾善和堂劉棟臣劉香洲劉愼承堂曾澤田葉順忠堂黃德翁伍榮光合成號羅坤甫馬炎等合股生意至乙卯年元月卅日止截因生意不前經集各股東將歷年各數目當衆核算清楚各東自愿將廣合號貨物傢私棧房招人承買俾有該欵壞還各友附項以清首尾今定弍月初九日將本號各貨物傢私等一概沽脫清楚如有合意者請祈移玉至本號面商此佈

乙卯弍月初五日 司理曾銘華 黎捷翁 謹啓 一四

承退股告白

啟者中環閣倫街門牌十四號昌棧米舖生意原日蔡佳記蔡偉仁蔡德恒占有股份今因蔡佳記蔡偉仁蔡德恒志圖別業願將所占之股份頂與股內人蔡星泉堂承受經於元月廿日滿盤清算一概股本溢利如數交與退股三人收回自頂ㄨ後該號生意盈虧概與退股人無涉此佈

乙卯弍月初五日 承股人蔡星泉堂 退股人蔡佳記 蔡偉仁 蔡德恒 全啓 二四

置業諸君鑒

大沙頭地勢優美工程迅速現日夜工作乘程並進自黃沙直達大沙頭電車已奉 巡按使批准籌辦娼寮地點指定範圍亦奉批准上將軍擬在大沙頭駐紮重兵不日建築營房 巡按使飭水上警察廳移駐兵輪於大沙頭南北二面保護周至計劃合宜市塵發達可操左券曾地分三時期第一期照定價八折收入地價三十餘萬元第二期照定價九折至陽歷三月底止(卽陰歷二月十六日)現將屆期滿過此卽無折扣週日購地甚形踴躍欲置業者請速至長堤大巷口西首本局接洽其欵項照章先繳十分之六欲知詳細章程地圖函寄郵票五分卽行照寄此佈 如有欲承買者請到油蔴地旺角砵倫街門牌壹百卅弍號林田先生電話九龍弍零七此號內存有圖則章程價目面商甚爲明白如欲前往看地所有船脚車費使用一概由林田支理或永樂西隣鉅榮德輔道中門牌弍百九十號華英昌陳敬廷

廣東省城大沙頭工程局啟 第十壹號

乙卯正月廿六日 十七三

中國康年人壽燕梳公司 賠償快捷

啟者先父伍榮祺前在中國康年人壽燕梳公司購保壽險四千元不幸於去歲舊歷年底逝世卽通知該公司查明如數賠償可見該公司賠償之快捷矣特此鳴謝

新寧伍廷順啓

乙卯弍月初九日 三八

聯泰燕梳有限公司派息廣告

啟者本公司昨開股東壽常敘會議決由舊歷弍月初五日起開派甲寅年股息週息一分算凡屬股東屆期請携息摺到文咸東街五十四號本公司寫字樓收領是荷

聯泰燕梳有限公司謹啟

乙卯弍月初三日 壹二

均安聯保宴梳有限公司派息廣告

啟者本公司經已集議定派老本週息壹算章於二月初一日(卽陽歷三月十六號)開派屆期恭請各股東携息摺到干諾道西門牌二十八號二樓本公司總寫字樓收取是荷

均安聯保火險兼洋面宴梳有限公司啟

乙卯正月七 十三

全安保火險有限公司派息告白

啟者本公司甲寅年股本息銀經已集議週息壹分算另每股派溢利九員定於二月初一日開派屆期請携息摺到本公司寫字樓收取是荷此佈

乙卯年正月廿一日 總司理周少岐啟 五六二

介紹接生

本港西法接生者夥矣然鮮有妙於王師奶者師奶自那打素醫院畢業後受聘於皇家垂十餘年中西婦孺多受其賜現寓卅間廿二號門牌三樓城皇廟斜對門自行應世用特登報介紹以告一般請接生者

介紹人 梁純甫 黃伯榦 梁植初 阮泮卿 呂仲孫 黃芷儔 同啟

乙卯正月十八 三二七

爲大成造紙有限公司事

香港按察使衙門經歷爲通告事茲奉香港按察使衙門壹仟玖百壹拾伍年弍月弍拾日批飭特爲通告因曾有記大成造紙有限公司諸總理將劉鑄豫常復歸名下所占該公司股份第壹仟玖百弍拾號至壹仟九百六拾九號又劉紹雄名下所占該公司股份第弍仟四百六拾叁號至弍仟四百七拾九號並劉件四名下所占該公司股份第弍仟四百八拾號至弍仟五百七拾九號先後轉與鉅安銀號及譚屏爲接續執股人倘由今日起計拾四天內無人向諸總理因該股份有所討取或表述者諸總理屆期則准予所請將該股份轉換特此通告俾衆週知

壹仟玖百壹拾伍年三月廿四日

乙卯弍月初九日 八十

福華銀業兼保險有限公司派息廣告

啟者本公司甲寅年股本息銀定於舊歷二月二十日開派凡屬股東屆期請携息摺到本公司收取是荷

總司理人黃耀東 副司理人陳展雲 謹啟

乙卯二月初四日 三三

湯喜露公司上等汽水

本公司僱用精工選取上等物料親自監製各色清潔汽水以應士商四時之用有

檸檬水 大小梳打水 沙示水 鮮檸檬水 薑啤水 薑汽水 湯匯水 三邊菓露 桑子水 淡薑水 檸檬汁 清血水

以上各水俱皆異常清潔製法得宜諸君試用方知其妙

F.E.THORNHILL

如有華人會所酒店或用或商店等欲代沽者價值格外相宜請與本公司司理人面商本公司在大東道壹百零九號電話五四七

一千九百十五年三月五號 十五二

請看有關商務之告白

啟者本行之雞嘜香梘價廉物美久爲社會歡迎凡經用過此香梘者無不嘖嘖讚賞近[illegible]有無耻之徒以劣貨冒充本行貓梘欺圖射利不顧公益倘諸君光顧採辦眞貨式請細認明庶不致馬目混珠也此佈

甲辰年三月十八 大孖地洋行謹啓

唐聚眞傳李相府 女寶丹

香港永樂街三十七號公生源發售

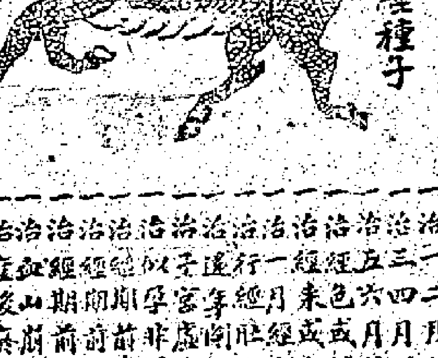

調經丸藥世恒有。惟女寶丹功冠首。李相鴻章曾奉時。秘傳有君圖寶乎。有君初治某妾宮。妾善育遇不同。近而是仲蓮觀友。歷年贈送奏奇功。有此靈丹不容秘。有君況抱濟世衷。因經香港公生源。遂以金麒麟作記。大凡婦女病加增。多由月事腹中疼。爲痰爲黃爲白帶。失胃吞血血山崩。自有此丹無經病。統理經前經後症。已孕未孕服之宜。不燥不寒稱靈藥。況兼還魂不惜費。百餘咸丹妙可知。十二爲丹吞六日。丹少功多是奇。問我此丹何以好。歷代家傳由國老。購君採買認招牌。是女寶丹第一寶。 每服銀壹員

治一二月胎動行經或肚痛
治三四月胎動行經或肚痛
治五六月胎動行經或肚痛
治經色或黃或淡或痰或赤
治經來或多或少或進或早
治一月經來數次多少不一
治行經肚痛大便閉結
治遠年閉經近月閉經
治子宮虛冷多年未孕
治似孕非孕企頭暗痛
治經期前後腰背痛
治經期前後小肚痛
治經期前後肚刺痛
治血山崩血流不止
治產後崩血未清
治白帶赤帶白淫

此丹嘗治婦女等症早吞壹粒吞壹用眞早鎮粒水蒸醫消吞用心不安服口成用

甲寅歷捌月二十日啓 八十

一盒食銀羅白價

正金銀行告白 敬啟者本銀行設立在日本橫濱創自西歷壹千捌百捌拾年集備資本日金四千八百萬元正收備資本日金三千萬元正另盈

荷蘭銀行 啓者本銀行創自壹千捌百弍拾四年茲將本年三月壹號開設本港銀行收足資本伸英金四百壹拾陸萬六千六百六

最當留意者即為漢口道以西之井陸軍臍廳之對面處余曾見有蚊成百飛蕩於井中其次即為書信館處該處之左右曾有水積于其間其坑渠似並未經妥當通疎者又有一大地在水師差館之下又有一地在內地段第九百七十四者常有鴉片烟盅攞播又各穢物留于其間一有雨落該破盅即滿藏蚊子余往田土廳稽查誰是業主則見地屬多數華人若派告示以飭令清除須用十年之功力乃能將告示派妥此外尚有一馬房內中滿畜華人狗猫及馬等類每逢該馬操練事畢工人盡將內中之物棄之于最近之屋前以便莫知誰任其咎此種舉動不可不籌得力之辦法以對待之後高君又謂他前曾意以為不潔之事是在鐵行公司所管之業中曉核君對于穢物在于鐵行公司管業之地一事謂該公司並無物業在九龍城上當其司理該公司之時諒無其事但須知整頓一所地方如香港者未易為力云嚾士君曰余以為巡查破碎瓦器之事以治理該區域幫辦為之較勝于用副值理余決信本局員無人自願四處出巡以查視瓦礫也總辦起言曰坑渠之責任欄屬于工務局清淨局之職只清除不潔而已以九龍而論其地日漸暢旺工務局對于坑渠尚未得最後之辦法現已催工務局改良渠道但為撙節經費起見故屢次提議而未見實行也何路君問是否有例禁人擲破爛瓦器于空地以軍事上而言凡擲瓦器必須先行破碎之總辦曰若見有人擲攞播于皇家地上于例可以究治但不能一律辦理云云言畢將此次議案押候無期

後又提議衛生副醫官與高露玲君週圍查察隨即將請建築水廁之請暫行批准

○研究華盛火燬案二誌　德輔道中一百八十號華盛為記於正月初六不戒於火致兆焚如一案該舖曾在堪富利士公司代理威士頓燕梳公司購保險費七千五百元該公司以其失火原因頗有可疑不允賠補并延山頓律師上裁判署請官將案研究一事爹章臣律師為華盛主理其事昨日下午話可再提堂傳訊一干人等山頓律師復將前證人黃靄山詰問攝答謂伊係該店式千元之股東所有該店未經前開之布均存諸閣仔者但不能言明其數之多少因非經吾手存上者也山頓問汝記得火起之時有何貨存在樓梯下之飾櫃乎答曰不知因非經吾手存放者吾手所經理均以絨與竹紗為多當火起時亦存於櫃內又問經汝手點過之貨約值銀若干曰約值千餘元又問樓梯底下與櫃面之後尋出有布碎多種此何故者答曰此係各西衣店均有之係各彩件所得者即為伊等別項入息者矣山頓又問此布碎經皇家化學師驗過有火水氣味者此亦何解答曰吾店向燃大光燈或漏氣所致又問其燈放在何處曰在門口騎樓懸者山頓曰燈已在外此火水氣味何能漏在飾櫃之後答曰凡點大光燈均用火水泵氣使其氣貫上方能光明其火水則存諸樓梯底下以一長鐵線引出外者也又問其油壺之形有若干大乎答曰約可以載三四斤火水者又問汝舖中之舊部均存在閣仔之上乎曰然山頓曰然則所有舊部何故又有火水氣味答曰吾閣仔上有一書案向有火水燈一盞或由此洩下其氣味亦未可知也又問所存舊部非用箱藏好者乎答曰然又問門口之大光燈與書案上之燈每晚均吹熄後各件乃入睡鄉者乎曰然曰然則汝舖中尚有何燈答曰近廚房上樓之牆上亦燃有小火水燈一盞又問呈堂之燕梳紙係汝手寫者乎曰然又問識盧惠臣幾久曰他是吾店中之好友仔也買物向用現銀并無登數者且并無股份在吾店內又問初五晚汝臨去之時呈堂之數部存放何處答曰放在舖面近潘球之牀頭也又問唐幹朝云當時各數部尚在閣仔與汝所言又是不同但汝未去之時此等數部果存放櫃面否答曰是也問汝何故要將數部放在櫃面方去答曰此係吾之慣例也又問客年十二月三十晚已停工至本年正月初九方開工乎答曰初七開工山頓律師駁之曰停工如許多日其數部何故尚放櫃面答曰吾恐隔鄰或有失慎之事則拈回數部亦易辦也山頓律師曰如此講來係汝恐防有意外事發生而預備帶此數部走出者也然即否即答曰否否又問中官歲尾汝舖之生意非要虧本乎答曰平穩曰然則汝又知獲利若干否曰未將各數核過但以來往數比較所虧本亦有限耳又問火警時汝何不在舖曰吾每晚均返住家歇宿者至是傳華盛之裁手潘球上堂供稱在華盛為剪手已有十四閱月每月工金十四元官問汝有股份在此店否曰否又問有佣銀與花紅否曰花紅即無之而佣銀則客年有分過也吾每晚十點方入睡鄉初六晚半夜正入睡鄉忽覺甚熱當即醒覺斯時已火焰飛騰吾當即喊叫啓大門後又回頭將吾所有之舊衣服與數部一併拈出此數部係在吾床頭即舖面之櫃圍也吾以櫃圍為床者當晚吾見火由樓梯脚起當時惶恐已極不知火由何來山頓律師問數部何故存放櫃面曰常時均放於該處者也山頓曰唐幹朝曾供云此數部係存在樓仔者汝何又云在櫃面答曰閣仔上亦有數部但非呈堂之數部也吾等所以將數部放於櫃圍之故係預防有意外無論何人均可抉部逃出者又問正月初旬係放假之期此等數部何不存諸閣上答曰向存放於該處者又問此日沽部何不存放於一處答曰或者雖數部太多倘若包埋即成一大包故也山頓律師笑曰確係嘅咁大包一定難以挾埋逃出嘅(哄堂)又問汝有幫手存貨否曰有之吾亦有在閣仔點貨又問閣仔上有原疋未經開剪者若干疋答曰未能言其數大約不在四五十疋之下曰布草亦有若干疋答曰大約亦逾九十疋曰存貨之法若何能言之否答曰將每疋之號數存記又問經何人之手所抄答曰原疋者係我手抄有一影件以口傳說吾即誌於紙上又問汝全有幫手點貨否曰有之又問他又有寫一張否曰我不知也又問此紙要來何用曰呈上東主唐幹朝也此時已四點鐘官判仍押候異日再為研究訊至此再傳華盛廚子潘力上堂據供失火之夜各燈均係由伊吹熄力上床睡只餘樓梯口之燈未吹熄而已云云

○研究雲吞小販致命之原由　昨日下午希正裁判司在正堂與三陪審員研究一小販名林兆混名雲吞兆四十弍歲南海人寓東街五十一號於本月九號在差館上街之石級倒地斃命一案有保利律師上堂為死者之妻主理是案之副督察司活侯士到堂觀審希裁判司將此案之原委詳細對各陪審員宣布署謂死者之死係脇骨與頭顱均破爛但曾據一百二十一號英差士瀉所供言於月之九號與一英差名利勞者同至　巷該巷係附近荷里活道與差館上街間樓之處當時見多人圍繞一雲吞檔似是聚賭者一見差到各人爭先恐後發足逃奔一百卅一號英差乃追之上追至差館上街之石級上見有一人眠臥地中似係跌倒而死者宣佈畢傳死者之妻王氏上堂據供伊夫於九號晚在差館上街擺賣雲吞伊亦有幫同丈夫開檔當時有數客仔到來買雲吞英差乃上前干涉伊夫已將燈吹熄意欲收檔惟英差追上前痛毆吾夫吾夫走英差亦尾隨其後追到第五步石級上吾親見英差十瀉以足踢吾夫吾夫遂倒地不起矣至是希司又謂據此寡婦(即死者之妻王氏)在堂所供與在警局時迥異據他對英弁長恩氏言認得死者係伊夫伊夫於九號晚別他前往荷里活道賣雲吞未幾有人報與他知言伊丈夫被人毆傷倒斃於街上等語與今在堂所供截然不同但陪審員宜研究英差果否有踢死者而已至是由保利律師傳一百卅一號英差士瀉上証人台詳細詰問畢官判押候今天下午再審

尚有香港新聞在精華錄

歐洲風雲記

巴黎軍報

英京廿三號電巴黎軍報言德飛機擲彈於厭士城中三人德軍又發炮攻城法軍於香沐一百九十六山之東有進步德軍兩次猛攻巴加地利欲奪回所失之地皆敗退

未能攻峽

同日電云海軍部宣佈天色不佳未能再攻打丹尼路海峽又未能遠窺峽內炮臺十六日之戰受傷如何當攻峽時英軍死傷及無踪者共六十一人法艦之調動最為得法

降城續聞

同日電云據俄人軍報稱與國比士美利城未降之先各炮台發炮惡戰禮拜晚城中軍又向東北欲衝圍而出被擊退死亡甚衆

法軍再報

同日電云法軍報言昨日敵軍砲攻素亞桑之教堂、反攻衣巴志士被擊退法軍復奪利查加高夫邑在巴加地利奪壍一處敵軍進攻為法砲隊擊敗

土人攻美署

同日電土耳其領事亞士加利兵七千人攻加美亞之美使署彼處有耶教人一萬五千名隱避其中教士多被辱現該署已請俄軍保護

聲明告白

啓者灣仔大道東門牌壹百五十三號巨興鞋店及燈籠洲濟甸街門牌三十號廣源隆鞋店原日係威燦永梁惟揚合股今做今全盤清楚分開而做各承一號我威燦承受巨興全盤傢私什物舖底招牌梁惟揚承受廣源隆全盤傢私什物舖底招牌已經本月初一日理妥倘前廣源隆欠到各號銀兩揭借會項担保轇轕等事及生意盈虧一概與巨興無涉日後巨興生意盈虧亦與廣源隆梁惟揚無涉特此聲明以免後論

乙卯　弍月初十日　巨興威燦永謹啓

遷舖廣告

啓者小號在港創辦參茸玉桂熟藥補劑生意素蒙海內外同胞信仰今特加意擴充遷至德輔道中門牌壹百弍十號開張所有藥料必選正地道價錢務求克己諸君採辦外洋補料一律歡迎特登告白希即垂青

乙卯弍月初十　良濟堂主人何燕省披露

緊要通告

啓者茲以四月二三四五號四日為西歷基督復活節且以四月二號為清明節於該四日除各車照常行車外另加多快車一度每日上午十點五分鐘由九龍開往石龍准於上午十壹點半到上水以便搭客至深圳途所經各站亦均停車以便搭客上落又三號禮拜六日下午壹點三十五分鐘由港開行二號特快車無茶點四十分鐘由上水開往九龍又三四五號四日早點一等售四十五分客位加設頭等二等搭客光顧希為留意此佈

英段九廣鐵路局啓
華段廣九

千九百十五年三月廿五日

承頂告白

啓者同文街門牌十壹號祥安洋貨顏料生意原日係梁恒梁順梁橋人等同做今因各人志圖別業愿將祥安全盤生意貨物傢私舖底招牌一概頂與有成堂承受準於本月十弍日交易清楚倘祥安前欠到各號貨項及揭借會担保等項俱歸舊人支理今由有成堂仍用安字號加多俱祥安舊號今記二字開張日後生意興隆與舊人無涉此佈

乙卯弍月初十日　承頂人有成堂謹啓

退盤告白

啓者同文街門牌十壹號祥安洋貨顏料生意原日係梁恒梁順梁橋人等同做今因各人志圖別業愿將祥安全盤生意貨物傢私舖底一概頂與有成堂承受準於本月拾弍日交易清楚倘祥安前欠到各號貨項及揭借會担保等項俱歸舊人支理但各號欠到本號賬項請早日方為實據日後生意盈虧概與舊人無涉此佈

乙卯二月初十　退盤人梁恒　梁順　梁橋　仝啓

憲示

清淨局經歷寶
諭住居屋宇之業主知悉按照屋宇
潔淨并疎通風氣吏正章程第五款
凡域多利城西截各住居屋宇或各
住居屋宇之一分多過弍家人住居
者須由業主於西歷弍月三月內全
屋洗滌檐灰水以香港西人居住地
界內并住居所用或作為舖戶寫字
樓及貨倉者不在此論內
計開解明諭意
按諭內所指全層乃是包括屋宇各
房之墻壁房仔板障樓梯底板內外
兩便入花板旱宇寫字樓工役房與
及騎樓之瓦底一概均要洒掃灰水
天階之墻壁所掃灰水須掃至弍鑊
板高為皮
凡有雕花油漆光滑木料不用掃灰
水惟必要洗刷潔淨
計開下列界址
香港西截城至水池巷及急庇厘街
之西為界

壹千九百拾五年三月廿五日論
乙卯弍月初十日

聲明告白

啓者文咸東街八十八號門牌萬帅堂參茸生意原日廖敬福堂及廖受田占有股份自丙午年合股開張至乙卯年正月卅日止廖敬福堂及廖受田志因別業愿將所占之股份項與萬帅堂股內人承受以前所發之溢利及股本一概交與廖敬福堂及廖受田收訖自退股之後本堂生意興隆與廖受田及廖敬福無涉特此聲明以免後論

香港上環萬帅堂告白

乙卯弍月初八日

聲明告白

啓者文咸東街八十八號門牌萬帅堂參茸生意原日廖敬福堂及廖受田占有股份自丙午年合股開張至乙卯年正月卅日止我等志圖別業經將股份收同併來往手續一概交易清楚自後該號生意盈斷與弟等無涉特此佈告以免後論此佈

廖恩敬福堂　廖受田　告白

乙卯弍月初七日

香港誠濟堂

第一家熟藥馳名膏丹丸散

本堂在香港上環水車館左側開張內與枝分別店及擔保揭借出有貨頭期接月清佳此佈

乙卯年　正月十一日

香港保光洋行

西法驗眼配鏡

本行自開張以來所造之眼鏡久為中西仕商所稱美然配鏡之妥當價值之相宜實為本港別家所不及且行內驗眼暗室置有最新驗眼電機能將雙目分毛驗透故驗如之後能預先將　尊目之欠缺內設戴鏡之利益一一解限兼行無鏡有最速力之造鏡電機數種成否何種何色鏡片均可明日製之鏡所純淨製作精美諸君驗眼所後定鏡與否聽從　尊意本行期配之鏡包保一年或不如意於內轉換分文不取

每對價由二元半起

德記笠街一十六號　保光洋行啟

乙卯年元月初九

古香齋古玩廣告

遜啟者鄙人少嗜古玩舉凡古銅鼎彝三代之器北宋名窰如均洲北定官哥象董明之官青成彩嘉靖隆萬之濟紅康熙官窰雍正之御製乾隆之博古嘉慶道光之官窰如慎德堂解(從竹頭)竹之珍品靡不四方物色竭力搜羅弍拾年於茲矣非敢云收藏豐富然物以好聚因之積存∞鮮雖精良之品無多幸不至瓦礫滿前為賞鑒家所惡今陳列中環云咸　六號舖暨　大雅君子得以鑒定如逢知音便得以割愛本金必不過取或同道者欲交換智識仿上古易物之法柳酌還本金亦屬歡迎但求不至我國千百年之國粹飄流海外精華散於四方是心香所祝也是所以厚望於我　博雅之殷商焉此啟

乙卯年　正月十三

新到上等古玩平沽

啓者本號由北京新到奇雅古玩玉器各等貨物格外相宜諸君光顧請即移玉勿失良機此佈

乙卯正月十三

大道中六十七號　萬昌俊記披露

聯益燕梳公司派息廣告

啓者本公司各股東本息定於陰歷弍月拾五日照尊章開派另每股加派盈餘積項息銀九員壹毫壹仙又派花紅壹員八毫每股三共派銀弍拾六元九毫壹仙請携息摺到本公司寫字樓照收是荷

聯益保火險燕梳有限公司啟

乙卯弍月初九日

東莞天成昌廣告

啓者張高尚今年已不在本號受職以後接貨收銀統歸張鏡如一手經理至本號歷無在港用圖章揭借銀両除取貨物及與人担保等事倘有誤信概歸經手是問與本號無涉此佈

東莞天成昌謹告

乙卯弍月初八日

恭頌　良醫

馮作初先生

術擅岐黃自壺隱香江凡男女大小各科救活不少弟等均屢感大德現遷居威靈頓街壹百伍拾八號永義昌染房弍樓即瑞華園酒樓斜對門特誌數言登諸報端以表謝忱並告我華僑知所問津焉

梁誠　陳堃會　張振勳　何成浩
葉顯剛　莫藻泉　盧佐臣　岑伯銘
李瑞琴　黃碧珊　謝公翼　鄧亮之
盧仲雲　胡蘊初　葉鶴齡　麥松生　恭頌

乙卯正月二十日

尋人賞格

廣榮玖南海縣沙頭堡人年廿歲頭髮飛短帶灰啲帽身穿黑絨大衲黑西衣絨褲足着黃皮鞋面紫黑多暗瘡身材略高於陰元月廿六午後送伊兄落廣西夜船至今未見蹤跡如有君子知其下落將原人送回本宅或本號或辦房者即謝花紅毫銀伍大元弍兌或報本宅者查實即謝花紅毫銀弍大元七弍兌決不追究此言是實再者水門外西磨夜船乃云廿六下午六點鐘行至急竟是否所尋之人未有確據如有慈善君子知有確音尋獲原人屍首到本宅或本號辦房報知者俟查實確是所尋之人即謝花紅毫銀叁拾大元決不追究此言是實

(中環大馬路門牌三拾四號三樓摩地洋行辦房)
士丹利街何德昭仝啟
永樂街門牌壹百壹拾七號大盆碌砵店

乙卯弍月初七日

良醫駐港

業醫者夥矣而能辨症不爽用藥中肯者蓋鮮鄭君銘盤醫宗仲聖學紹家傳歷任虎門仁愛醫局贈診活人甚衆而省港澳汕之延致者踵相接茲應同人之請駐港上環大馬路存心堂藥肆內用登廣告俾欲衛生者有所諮訪焉

卓堯峯　吳彬五　關樹宗
梁培之　關仲淮　陳伯清
唐子修　關仲冕　何爾昌
黃兆宗　洪鏡秋　岑季翹　披露

乙卯弍月初八日

尋屍賞格

本月初五日金山夜輪由省來港有一頭等男婦人夜深失足落海此婦身材中樣不肥不瘦經已放足年約三十三四歲身穿白柳條冷絨窄袖衫光地白冷絨褲雙足鞋襪俱無限三天內如有人撈獲屍身務宜先以物遮蓋勿使露體隨即報到中環明新銀號驗明屬實即謝花紅港紙銀弍百大元決不食言此帖是實

乙卯　弍月初九日　陳宅謹啟　二V

三喜嘜香烟

每罐四毫

乙卯年正月三十日　三五回

盧扁復見

同胞　美國大醫生黃添先生秉精岐黃之術學識超邁誠今之盧扁也亦中西人士之所欽仰也弟病患遺精經有數年之久屢醫罔効適遇黃添先生由美回港濟世懸壺 先生高名即求請 先生醫治湯藥一到如匙啓鎖應手輒愈焉今感 先生大德無以爲報爰以告同胞誌數言於報端鳴謝聊兼以告同胞知是名醫俾有所問津也 先生現住堅道門牌三十二號A全樓

注意　乙卯正月廿三日　弟梁幹周恭頌　V二

萃英書室告白

鄙人在本港敎授英文歷十有餘年今年仍聘鍾錦堂君莫碧東君分任本室敎科二君係本港皇仁書院畢業生敎育富有經驗本館仍設在德輔道中二十六號昭隆泰頂樓定於陽歷二月廿五號上課凡有志求學者祈早來掛號欲知詳細章程請到本館取閱此佈

民國四年　正月初六　校長莫香林啟　廿V

大寧堂熟藥新張廣告

藥貴鮮明尤貴地道泡製依乎古法功効自見神奇設此韓康以供世用非敢謬爲誇詐須知貴自有眞且延聘知琴譚先生在本堂應診監理一切仰此研求益徵美備況知琴先生醫學素精久馳名譽無待本堂表而彰之爰登報啟以爲介紹

大道西門牌壹百六十五號大寧堂主人披露

八　乙卯　弍月初日　一五

論說

盧斯福來華之先聲（再續）（憲）

（乙）盧斯福與世界之關係　西哲言世界文明之進步。。分三階級。。一內河文明。。二江河文明。。三洋海文明。。三十世紀。洋海文明之時代也。。由地中海。。而大西洋。。而太平洋。。由競爭而進步。。而文明。。誰執是起而執太平洋海權之牛耳者。。百年來英以海王資格。。籠罩一切。。誠斂乎莫及。。若美利堅則又其後起之雄者也。。英德海軍之競爭。。（德海軍向以敵英爲標準英向以敵二國爲標準此所謂競爭指平時言）美日海軍之競爭。。近年來國際界之暗潮。。實隱隱以是爲東西兩大洋戰爭之樞紐。。然美之所以能默察世變。。利用時機。。以與世界潮流相因應者。。盧斯福蓋與有力焉。。蓋美自立國以來。。向持門羅主義。。門羅主義云者。。即美國不干預美洲以外之事。。而美洲以內之事。。亦不容第三國干預之謂。。美國平昔之態度。。即此可以概見。。自盧斯福當國。。力鼓吹進取的門羅主義。。（或稱新門羅主義或稱太平洋主義）由是美國人之眼光。。遂以太平洋上爲注射之焦點。。收檀香山。。佔菲律賓。。海軍力之猛進。。且一躍而進於世界之第二位。。今巴拿馬運河既開。。其東西兩洋之艦隊（美國艦隊主力本在大西洋沿岸）尤無難應時分合。。指揮如意。。一朝有變。。舉其全軍。。以決雌雄。。直同使臂使指之易易。。現歐戰方酣。。今後世界之變動何若。。雖未易武斷。。然當靑島戰事發生之始。。盧斯福即日以增加軍備之說。。爲國人倡語。。吾意太平洋今後之大戰爭。。不過遲速問題。。無所謂有無問題。。此中消息。。如相告語。。將來之鹿死誰手。。誠難逆睹。。然盧斯福之大聲疾呼。。不惟美國人感動。。直能喚起全世界人之注意。。則雖謂今後太平洋之新紀元 盧斯福實左右之 無不可也。。此盧斯福之與世界關係者也。。

由是言之 吾故曰。。盧斯福之爲盧斯福。。不特爲美國偉人。。直爲世界偉人。。不特與美國有密切關係。。直與世界有密切關係。。舉一動匪盧語也。。夫世界上偉大人物之 一言一語。。其反響恒直接及於全世界。。盧氏此次之來。。雖純以個人資格。。或不會有國際意味。。然地球上萬國並立。。有政府的外交。。亦即有國民的外交。。中美兩國國民。。交誼素篤。。且東西半球二大共和國遙遙對峙。。而美國平日之對於中國。。又向持開放門戶。。保存領土政策。。如反對瓜分。。（列强自脫滿來迭次倡議瓜分中國皆以英美二國反對事遂中止）退還賠欵。。（庚子賠欵不過三二親貫開罪各國美國首先退還義聲尤著）及退出六國銀團之類（去年六國銀團提出嚴酷條件美國以爲有害中國主權因宣告脫離）悉能盡先知先覺之責。。凡此皆我國人所當永永弗忘者也。。今中美同盟之說。。雖以種種原因。。未克遽成實事。。（中國以均勢而存語謂兩姑之間難爲婦似無與人同盟之必要）惟國民外交之進行。。則要自有活動之餘地。。我國人其亦有聞而興起者乎。。前者迪艾之來。。我國備極歡迎。。迪氏爲美國大敎育家。。而盧氏則爲美國之大政治家。。二氏固皆爲世界偉大之人物。。而近日國際同胞之以使義執言聞者。。如李佳白丁義華諸君。。亦類皆爲美國人。。中美感情。。日益親善。。記者將於盧斯福之來卜之。。我國民其毋視爲尋常之往來酬酢焉可也。。（已完）

本報特電

弍月初九日下午四點鐘北京特電

袁總統擬特設壹赦罪局以專辦赦免黨人各事

日軍壹師團已到奉天此間人士聞此惡耗大爲激昂幾有忿不欲生之慨

袁總統令賞銀弍萬元與勦平廣西匪黨之軍人

政府派劉玉麟助理澳門劃界事

財政部總長周學熙請將中國及交通兩銀行歸併爲壹

同日報社公電

政府派金邦平爲農商部次長所遺政事堂員缺以李國忠接補

派張襄（譯音）爲鑄幣局監督

財政部請撤銷各省銀行監督即以各該省之財政廳兼理

前江蘇民政長應德閎因侵呑公債票欵項現被大理院裁判監禁四年或伍年

戰務要聞

小呂宋電報彙誌

三月十八號美京電云現接有報告言德國巡洋艦加路士來號因藥庫被焚遂將該艦轟沉此報告未經官塲證實

十六號電云美政府有見德國缺乏糧食請英國准其船隻運糧食以爲平民之用並請勿加干涉但英政府直白拒之

十七號電云意國多倫道海股之海軍現下令招集刻刻可以與我意政府已下令停擱意奧電滙銀兩

同日電云德國潛航艇天字第二號九號三號三艘現已遊弋愛倫蘭海岸達其一千里水程之目的途次轟沉兩船

俄軍赴調之情形

據吉長日報載俄遠東軍隊迭次調回東歐助戰近來中東鐵路沿線駐紮之俄軍亦一律調赴前敵助戰並因此將道路界限五百沙繩以內宣布實行禁酒乃初七日有應行歸國之俄兵在秦家崗大街與安提帕斯俄酒廠之運酒車相遇該兵等乘機將酒車搶劫每人抱酒數瓶並不逃逸經俄警將該兵等送往巴厘司究辦該兵無不欣然隨同前往度其意係寧受數月拘禁之罪雅不欲赴前敵交戰也又據哈爾云此項俄軍係先行歸國改爲馬軍充爲哥薩克兵再赴戰地因哥薩克兵在前敵畧有聲譽也不意中東路之俄軍皆係步隊聞知其故不欲歸國者甚多曾有在街市故意搶奪者前日又有一俄兵在行人稠密之處故意放槍當經俄警扭送巴厘司嚴行究辦近日應歸國之俄兵諸如此類者不一而足軍事以服從爲主軍心不一前途或生他種險象殊可慮也

駐紮中東路線所有俄國軍隊如數電調回國赴前敵助戰所缺軍額由哈埠當地徵集中東鐵路民政長業經出有布告現鐵路總辦霍爾瓦特中將以哈埠僑民合服兵之資格者占最多數如照章徵集則鐵路充差人員必去大半故該總辦特電請俄京將哈埠徵兵之令暫緩施行云

德潛艇第一次擊沉英船記

上海字林西報載英國日日郵報荷蘭洛特丹訪員一月二十二日來電據稱英國基伯森船公司之商船特華號昨爲德潛艇U字十九號擊沉此爲德國第一次實行其以潛艇制英船之計畫前德巡艦愛姆登號艦長善視商船敵人不殺無辜世人稱之今潛艇德員對於商船中人亦頗能照料周至送行十二英里視其安登瑪士燈船而後始已殆有感於愛姆登號艦長之氣度歟麥克萊爲特華號商船之一等船員曾借余外衣一襲爲余詳述當時情形其言曰昨日午後一句半鐘左右余在柁樓時見右舷兩英里外隱約有一潛艇以遠鏡測之亦不見其旗號余即請船長至柁樓指而告之船長取遠鏡觀之即以最短簡語謂余曰德艇船長急令司機者加增火力疾駛以避之特華號最大速率爲每小時十五海里距昨日不幸僅能駛行十二海里潛艇飛駛而來距離稍近即掛旗號飭特華號停駛船長不顧仍促司機者開足速率於是潛艇懸起不立停駛定行轟擊之旗號船長伍德氏勇敢如納爾遜仍不爲敵艇警告所懾潛艇遂開始攻擊發彈一枚余等至是已無僥倖逃脫之望不得不停潛艇乃駛靠船側德員某操英語極純熟囑余等速下救生艇余與水手三人先入救生艇督見德員與水兵各二人立於潛艇柁樓上人皆少壯各握手槍惟因首垢面衣服不潔鬚髮不修潛艇長限商船中人於十分鐘內一律入救生艇余請操英語之德員准余等略帶衣服德員答曰叟余不能准此余歎甚余向在北德洛集特船公司執業余亦航業中人但余刻爲國家略盡職務云船長伍德氏等既離商船入救生艇後德員等遂登商船取炸彈兩枚置於船中炸彈紅色厚六寸許長約一尺德員等在商船勾留數分鐘後回至潛艇其時大雨不已波浪又惡余等不獨無外衣且無飲食如置諸險惡海面任一航之所之余等必凍餓而死余以此情爲德員言之德艇長曰此言甚是余當拖汝行也此後潛艇遂拖救生艇而行不一刻繩忽斷潛艇復將繩繫妥仍向前拖行又一刻許艇長因特華號迄未沉下令駛回原處余意特華號定爲德潛艇砲火擊沉但余在小艇中不克見其沉陷也德潛艇拖余等至距瑪士燈船五百碼處時余等與潛艇告別而向燈船搖去是時余等已飽嘗淒風苦雨驚濤駭浪之滋味矣燈船電告岸上余等始克附領港舟安抵距此七英里之瑪十呂斯岸云

塞人甚望早日議和

巴爾幹各國社會黨開大會於所非塞國社會黨云塞國如一壙非將人民盡葬於其中不可故塞人甚望早日議和

荷蘭紅十字會離去塞國

荷蘭紅十字會之在塞國者因其當道待遇不善現已回國并報告云塞衛生隊甚爲腐敗實無希望

德國承認交換平民

大臣帕林英魯氏在下議院宣布云德國已承認交換老弱疾病之平民以順法王之志願云

德皇令將所擄法軍官壹概歸還

德皇下令云不論法國將所擄德國受傷軍官歸還與否德將法國軍官受傷者槪還法國

英艦隊擊沉德國一艦

上海路透十六日倫敦電海軍部宣稱英國巡艦格拉斯哥號康特號輔助巡艦哇拉瑪號在太平洋互安費丹台ト島附近遇德國巡艦特萊斯登號交戰五分鐘特萊斯登號除國旗而升白旗該艦受創甚重且已起火無何火藥庫炸裂即下沉艦中將士均得救英艦未受損且未死傷一人

法軍施用猛烈物

德文電報十四日柏林電法軍又在亞貢施用一種氣味惡劣之手拋炸彈昨日戰爭中法步隊又用着物便焚之爆裂炸彈

日本飛機沉入海底之詳聞

大阪朝日新聞云日本海軍省公佈略稱據追濱山內大佐報稱第十五號飛行機於六日午前十時五十分正在矢濱（追濱左近）練習飛行之際忽自約離地七十密達之高度墜下時乘者與主者均沉入海底其屍身均未飄出水面此刻ト用潛艇搜索乘者爲安達大尉武部中尉柳瀨一等水兵等云云旋接東京電話云安達大尉武部中尉兩人已於午後零時二十分撈起加以人工呼吸（距墜落時三十分）惟柳瀨一等水兵尙未撈獲現仍用網及潛艇搜索云

俄報關於攻峽之記載

俄國里區報稱布羅希三國因聯軍攻擊達達納爾海峽爲不悅且不願以達達納爾之統事權歸之俄國或國際公會云　俄報稱俄民應視羅馬尼亞爲敵國今羅人之感觸益深以爲如俄國得管領達達納爾之權則巴爾幹各邦皆岌岌可危云　雅典消息聯軍艦隊進攻達達納爾內部砲臺計派軍艦十一艘雅典某報稱英軍官某證明以登陸軍隊開通達達納爾至爲困難且贊美土砲臺射擊之準

德國財政之近況

十四日柏林電烏巴西迭斯德報云德國會又屆開會期議長開姆夫演說畧謂德意志全國壹心繼續力戰至獲最後之勝利而後止新任財部大臣海弗立於國會中提出預算案謂德人於各屬地力戰以衛白人之榮譽德國所有各債於戰爭期內並不停付凡軍用借欵之利息仍以經常進欵支付並不動用新借欵又謂各交戰國戰費每星期共需欵一五〇、〇〇〇、〇〇〇馬克　德國第壹次軍用借欵因銀行組織法之完善及國內各事之發達故所顯成績極爲優美繼述英度支大臣喬治之言謂戰事之獲勝將以最後之一千兆得之彼英人之意蓋以戰事爲繼續之事業而德人則以戰事爲國民之義務維時德國財力與英相埒而較法爲優德國農業之發達冠絕全歐各交戰國中殆無有出其右者故德國銀行之折扣僅有六釐而英國銀行則多至百分之十德國現並無停止付欵事前聯邦借欵自戰事開始以來債跌落百分之三英政府雖頒定最低價額而軍費乃轉較德國爲鉅英國於戰起後八個月中所費不下九〇〇、〇〇〇、〇〇〇〇馬克英法聯軍約費一八〇〇〇、〇〇〇、〇〇〇馬克德國今尙無徵收戰事稅之必要而英則已於去歲十一月中發行七〇〇〇、〇〇〇、〇〇〇馬克之公債歷時甚久又得各銀行之力爲贊助始克集事德國第二次公債之發行較第一次增一厘而法國於開戰前所發行之公債額八〇〇、〇〇〇、〇〇〇、〇〇〇法郎乃至不能付還其軍用借欵之交付可用前有公債券每百作十　算而現在市價又較前跌落五厘英法俄三國曾擬發行一種公共借欵後以英國不願加入遂不果行今德國國家銀行之預備金額時時增益並無間斷英銀行則取用俄國之金並得比國民銀行及加拿大及澳大利之金故其預備金額曾自四千萬磅增至七千二百萬磅然自十一月以來已減至五千九百萬磅矣德國銀行存欵亦有增無減去年儲蓄銀行雖交付軍事借欵然仍增加九〇〇、〇〇〇、〇〇〇馬克法國減少一萬二千萬德國工商業之組織至爲完美適當敵欲餓斃德民其策殊不能收效且德國將令無故開釁之敵人賠償因戰事所受之損害云

香港新聞

〇清淨局議案紀畧　昨下午清淨局開議高露玲君提出之議案分爲三端（一）委任副值理以研究尖沙嘴區域中之水渠街邊渠私家水井坑渠及空地之問題（二）此副值理中須暫時以總辦工務司副衞生醫官及于議員之中擇兩人無官守者以充當之（三）此值理於受委之日起計一個月內須具會報告高君畧曾尖沙嘴一帶由畸士甸道直至海傍街邊水渠多不瀉水屋渠亦多不甚疏通每逢大雨之後街旁常有積水以育生沙虫九龍ト華人花園數所其水井幾乎專爲淋花之用各井之中